臺灣日日新報
本日夕刊共六頁

擊墜破三百七十三機
一月中 我陸軍の綜合戰果

【東京發至急報】大本營發表（昭和十九年二月四日十五時三十分）帝國陸軍部隊の一月中における敵航空部隊に對する進攻及び邀擊作戰の綜合戰果次の如し（既に發表せるものを含む）

一、支那方面　擊墜十四機（内不確實六機）擊破十機、わが方自爆三機
二、緬甸方面　擊墜三十九機（内不確實十五機）擊破五機、わが方自爆未歸還六機
三、バンダ海方面　擊墜七機（内不確實一機）擊破一機
四、ニューギニア方面　擊墜百六十三機（内不確實四十五機）擊破炎上四十二機、わが方自爆未歸還十一機　大破炎上二十機
五、ブーゲンビル島及びビスマルク群島　擊墜七十三機（内不確實十一機）擊破十九機
合計　擊墜破三百七十三機（内不確實七十八機）わが方の損害四十機

高射砲の威力增大す

【東京電話】正面に…

一、北方方面　に於ては…
二、支那方面　ではジャン…
三、ビルマ方面　…
四、ニューギニア　に於ては…
五、ブーゲンビル島　に於ては一月に十二月に比して…
六、ビスマルク群島　に於てはマーカス岬、グロスター岬における地上戰闘と共に敵の…

敵損害補給に狂奔
＝支那派遣軍週間戰況＝

【南京四日同盟】支那派遣軍週間戰況（二月四日）引續き本週も敵の戰爭…

方面別	十二月	一月
支那	[illegible]	[illegible]
ビルマ	[illegible]	[illegible]
メンゲ他	[illegible]	[illegible]
ニューギニア	[illegible]	[illegible]
ブーゲンビル	[illegible]	[illegible]
ビルマ	[illegible]	[illegible]
合計	[illegible]	[illegible]

勞務者給付金引上
月額百五十圓は二百圓

【東京電話】四日の衆議院…

勞働年金法案
委員會で可決

【東京電話】衆議院…

鎮印境に南西接觸

【イスタンブール二日同盟】…

關釜海底トンネル
調査の結果困難でない

【東京電話】東京、下関を結ぶ大陸…

年金法積立金
利子差額運用

【東京電話】四日の衆議院…

功勞五議員を表彰
貴族院本會議

【東京電話】四日の貴族院本會議は午前十時…

今議會の「印象と收穫」
一億總蹶起決議案
島田、太田兩氏の樂屋噺

…

島田氏　…

島田氏　一億國民は勝利の光明を明年以後に待つてこの一年を戰ひ抜く決意を固めてゐるのに…

太田氏　その話は大丈夫だ、今度の案文は寸鐵式だ、僅か二、三行の短いものだが、然し簡單な言葉の裏には色んなものが含まれてゐる、國民はその裏の意味をよく味つて貰ひたいものだ

（寫眞上は島田氏、下は太田氏）

十一法案近く公布

【東京電話】政府は今議會を通過成立せる法律案…

一、…

食糧確保確信あり
報奬制二重價格に優る

貴族院豫算第五分科會

【東京電話】四日午前の貴族院豫算第五分科會…

山崎農商相　…

伍堂卓雄氏（研究）…

太田氏　…

九億貫水產物確保に萬全

【東京電話】四日の衆議院…

南方軍の自活狀態
澤本海軍次官　貴院豫算分科會で答辯

【東京電話】四日の貴族院豫算第四分科會（陸、海軍）において…

石井農商省農政局長　…

石黑氏　…

石井局長　…

學士院會員に信夫氏

【東京電話】文部省では…

ワニット大藏副大臣辭職す

【バンコック四日發同盟】タイ國…

政治力の總動員強調
一億必勝決議案文成る

【東京電話】衆議院は五日の本會議に上程すべき決議案…

必勝決議案

戰局今や重大皇國の興廢斯の機に存す我等一億奮然蹶起彌々國民の總力を必勝の一點に結集し以て敵米英を擊碎すべし

休會中に國民運動
『必勝決議案』けふ上程

【東京電話】…

貴院增稅委員會質疑

【東京電話】四日の貴族院…

河田烈氏（公正）…

藏相　…

所得稅法等改正法律案委員會で可決

働く娘に結婚手當

【東京電話】…

國民生活等も查察

【東京電話】四日午後の貴族院…

山崎農商相　…

菅澤重雄氏（研究）…

石黑忠篤氏　…

稅務相談所　百個所を設置
貴族院豫算分科會

【東京電話】四日の貴族院豫算第一分科會（大藏）における主なる質疑

村瀨直養氏（研究）…

谷口次官　…

給料一割手當六割
通信從業員の待遇改善

【東京電話】四日の衆議院…

西國中立政策堅持を再確認

【マドリード四日同盟】スペイン…

更に四件可決

【東京電話】衆議院…

定例閣議

【東京電話】四日の定例閣議は午前…

樞軸潛艦再び活躍
ランド船舶不足を嘆く

【リスボン三日發同盟】ワシントン來電＝米國戰時海運局長官ランドは去る二十七日…

ルガの攻防戰白熱化

【ストックホルム三日發同盟】…

人事

けふの官報

貴族院本會議

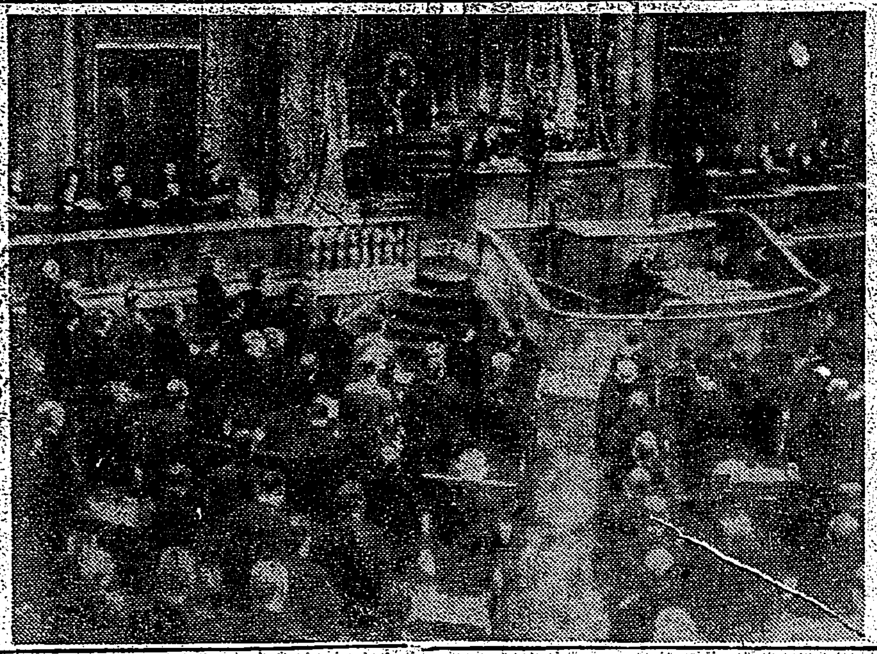

（貴族院本會議における…）

社説

臺灣は戰鬪地域である

決戰を乘切る糖業界

砂糖再編成の狙ひ

崙背原野大開拓を見る

今次

それ

當時

總工

配給組織を簡潔に

織維品業務代行人の再整備と着目點

對談

出席者

天岩

同盟

狙ひはどこか

代行店のその後

重田

「物資營團損失審査」

關係訓令、府令本日公布

臺灣重要物資營團損失審査會規程

國民學校の教育

體錬科の巻　臺北師範附屬第一　藤高河澄

出來る子は體も強い

養護學級非難の聲、當らず

海の國

この鍊

養護學

さても

【完】

決戰生活は不徹底

貯蓄不成績・前線に申譯なし

國民貯蓄實績調

臺灣重要物資營團

＝民間出資割當決る＝

△交易業者

△關係業者

食糧營團

近日中に認可か

商銀異動

建材界の福音
不燃性人造板
耐火、防火、防音、防暑
外壁下地、モルタル下地
ヘキキンタイト
三德スレート商會

第壹回決算公告
大東亞鉛工業株式會社

第五回決算公告
東和物產株式會社

臺日案內

產婦人科　藤村醫院　電話八四一番

耳鼻咽喉科　片田醫院　電話一五〇三番

外科　宮本外科醫院　電話一〇三九番

產婦人科　中山醫院　電話九七番

外科　泌尿器科　放射線科　福島外科醫院　福島勇

小兒鍼　治療　鍼灸專門　基隆　船津鍼灸院　電一、四〇一番　基隆市義重町六丁目三

齒科　道野醫院　道野次郎

戰爭遂行力の增强に萬全
學徒卽强兵の訓練へ
學徒の軍事教育强化要綱決る
四月から實施

【東京電話】文部省では昨年十月閣議で決定した「教育に關する戰時非常措置」に基く學徒の出陣、學徒動員の强化等戰局下の情勢に即應するため學校における現行教練の强化を圖るべく昨年末以來陸海軍當局と緊密な連絡の下に研究中の所成案を得たので四日の閣議に岡部文相より說明決定したので午後三時文部省から「學徒の軍事教育强化要綱」として次の如く發表した……（略）

文部省發表　要綱

方針　……（略）

文武一如の教育に透徹
負荷の重責・自覺せよ
强化措置に多大の期待・那須兵務局長談

【東京電話】……（略）

長谷川總督　きのふ歸北

三日間に亙つて高雄州下の工場等を視察……四日午後四時四十九分北驛着列車で歸北官邸に入つた

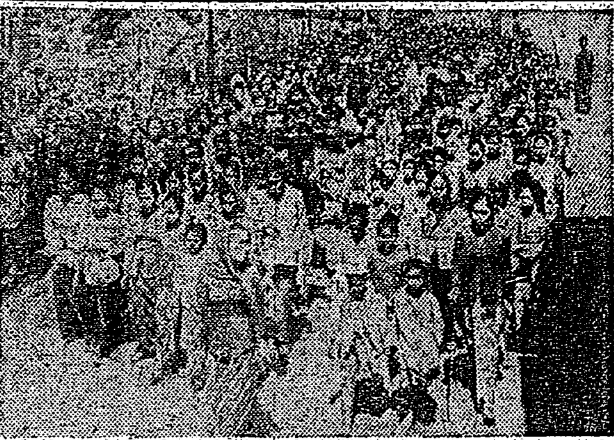

湧然・甦る勤勞精神
生産戰に逞しい活動
天晴れジャワの糸とり娘

インドネシヤの向上を阻げるものはすべて取り除かれた、ジャワの更生のために、そして日本と共に勝つために、三百萬ジャワ人の……（略）

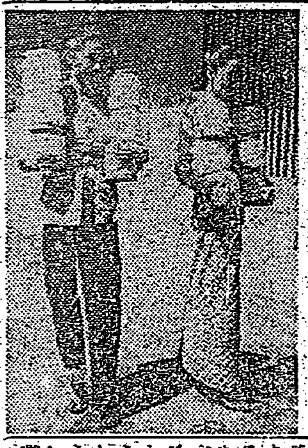

戰時貯蓄の推進へ
一人當りの加入額は二千圓に
簡易保險加入運動打合會

……（略）

南方棉作の指導性確立

甘蔗は減反・棉作を奬勵
督府・十九年度の計畫を決定

……（略）

昭和十九年度棉作指導奬勵實施要領

……（略）

納見憲兵隊司令官
きのふ・高雄地方初巡視

……（略）

昭南の結婚風景（二）
中國人の結婚

……（略）

常會運營等に意見眞摯
皇奉臺北州支部第一回運營委員會

……（略）

臺灣協會內容を充實再出發

【東京電話】……（略）

國語常用運動を活潑に展開

【花蓮港電話】……（略）

吉野庄民總蹶起
增産任務完遂へ
庄下一齊に食糧增産常會

【花蓮港電話】……（略）

皇奉臺北州支部　運營委員を委囑

……（略）

齋藤雷州氏

【花蓮港電話】……（略）

引間臺北航空ホテル事務近く赴任

【神戶電話】……（略）

父李德亨儀……（略）

嗣子 李新發　二男 李木波　三男 李木珍　四男 李木欽……　親戚代表 武田……　友人代表 田川……

夫臺灣總督府地方理事官從七位勳七等齋藤雷州儀二月三日午後七時急逝致候ニ付生前ノ御厚誼ヲ深謝シ御通知ニ代ヘ此段謹告仕候
追而葬儀ハ二月五日午後五時東臺寺ニ於テ執行致候
昭和十九年二月四日
妻 齋藤ユクノ　當木兵衛　山根眞　廣谷隆夫　山下仁　山上純雄　高田吉　寺本實勳
親戚代表　友人代表

妻渡邊ムラ儀二月四日午前零時十二分腦溢血ニテ急逝致候ニ付此段謹告候也
追而告別式ハ二月五日（午後四時ヨリ四時半迄遺族親族、午後四時半ヨリ五時迄一般參列各位）於自宅執行致候
尚御供物等ハ堅ク御辭退申上候
臺北市昭和町五一三ノ四
夫 渡邊節治
外親戚知人一同

化學用最純
硝酸銀在庫
臺北市太平町一ノ八四
大平藥業株式會社

從業員募集
一、女子事務員數名
一、男店員若干名
委細面談、履歷書持參
明治寶店

專門部・女學部・速成科
財團法人 吉見實踐學校

今日の映畫
大世界　臺灣劇場　新世界　芳乃館　芳明館　國際映畫劇場　萬華劇場　大平館　第三世界館
新竹の映畫　有樂館　新竹劇場
基隆の映畫　基隆世界館　旭劇場　大和劇場　羅東座　宜蘭座　昇平座
臺中州合同興業

闘ふ各地便

八十六歳感謝獻金

暮間から國語實勤

健民修錬入所式

第二公會堂竣工式

工業開發協議會

農業指導實務講習

經濟警察運用講習

食糧品小賣組獻金

防空戰士への錬成

製腦戰士らも錬成

增税に伴ふ州税改則打合

方面委員號獻納へ

羅東郡下鬱然たる共鳴

何を以て報ん至情

恤兵金にたぎり立つ

牛車、荷車業者結束ご奉公

延人員十萬八千人

學徒年一人十五囘の奉仕

住宅地へ路線開鑿

年五千の人口增に備ふ

農業會の設立委員會を開催

熱誠遂に眼病克服

海志へ再檢査特別採用

皮革資源の確保へ

養豚增殖へ獎勵金交付

前期若櫻、豫備訓練

元氣潑剌成果遺憾なし

神饌田植祭行ふ

臺中神社魁けて奉植

列車奉公班常會

市長さんも出演

白衣勇士及家族慰問

增産へ學徒の開墾

女性動員

聽け凜烈職場の聲

次代を双肩に負ふ

兒童教育の重大を自覺奮起

市朝日國民學校　山下京子

市明治國民學校　三好弘子

軍事知識

近代戰と電波戰(二)

對外ラジオ放送戰

ラジオの三眼、短波、

各目的が

精神的の

敵國内放

攻勢放送

敵米英は

築磯で魚族を誘致

決戰食糧確保に新手

ヨイコ、スパイ檢擧

大溪から三十三名

看護助手に血書志願

本來の使命です

特別看護助手に敢然應募

輸血挺身隊を組織

報道に感激獻金

敎育青年音樂大會

通學生大會を開催

交通秩序强化運動に協力

農業會長以下任命

增産へ敢鬪

婦女子田植競技會

新刊紹介

山本元帥言行錄

興亞少年

我等は少年戰車兵

赤誠の獻金品

軍司令部(十一日)

國防獻金

恤兵金

獻品

ラジオ

第一放送

◇七・二〇　(臺北)

◇九・〇〇　時報

◇九・四五

◇一一・〇〇　國民學校放送

◇一一・二〇

◇〇・〇〇　時報

◇〇・二〇　國民合唱

◇一・三〇

第二放送

◇六・〇〇　時報、少國民の時間

◇七・〇〇　時報

◇七・四〇

◇八・〇〇

◇九・〇〇　時報、時事解說

◇六・三〇

◇六・五〇

◇八・一〇

◇八・四〇

◇九・〇〇

椰子 (155)

海野十三作　村上松次郎繪

目黒博士の容態(一)

第二に、新村北心の心配に思つたのは、新研所長目黒博士の容態のことだつた。

これについては、さきに曾根がたしたとほり、あまり絶望がゆるされない容態であつた。すなはち、他の患者たちが、殆ど同時に經快に赴いたのにも拘はらず所長一同が最も頭みに思つてゐる肝腎の目黒博士だけが依然として香しからぬ容態をつづけてゐるのであつた。

谷院博士以下の醫局員は、全力を傾けて、博士の病勢の好轉に努力をつづけた。

…

「それはさうでせう。しかし思ひ切つてやつてみた方がよくないかな。所長があれを見て、どんな反應を起されるか。僕は是非試みたいと思ふのですがねえ。もし、そのために容態が急に惡化するやうなことがあるといけないから。その…」

と、井筒は、考へてゐるとほりを述べた。

「…てゐるんだが、あの容態では刺戟されると心臓によくないからなあ」

「陵丘殿下を、所長に……。わしも、…」

「どうです、井筒さん。醫局員の谷院博士には怒られるかもしれないが、目黒所長に、僕の持つてかへつた陵丘殿下を見せてはどうですかなあ」

そこで新村は、井筒部長に對して一つの提言を行つた。

…考へてゐたからである。

夕刊 臺灣新報

マ諸島に邀擊大戰果

敵艦四隻を擊沈炎上

來襲七十二機擊墜破

（東京發至急報）大本營發表（昭和十九年二月五日十一時）

一、マーシャル諸島方面其後の戰況左の如し

（一）敵は航空母艦、戰艦を基幹とする有力なる機動部隊と基地航空部隊とを以て一月三十日朝來連續ルオット、クエゼリン、ウオツゼ、マロエラツプ、ブラウン、其他マーシャル諸島全域に亙り砲爆擊を行ひ來り二月一日にはクエゼリン及ルオット島に上陸せり

（二）所在帝國海軍航空部隊並に陸海軍守備部隊は全力を揮つてこの敵を邀擊し二月一日までに敵機五十二機を擊墜、二十四機を擊破、驅逐艦二隻を擊沈、巡洋艦、驅逐艦各一隻を炎上せしめたり

（三）クエゼリン及ルオット島においては所在陸海軍守備部隊の勇戰奮鬪により上陸し來れる敵の一部を擊退する等激鬪を續け守備地域を確保しあり

ラバウルで百十六機擊墜

二、ソロモン諸島方面においては其後連日多數の敵機ラバウルに來襲し所在帝國海軍航空部隊並に陸海軍守備部隊はこれを邀擊

（一）一月二十九日には午前二回に亙り來襲せる敵機二百五十七機中三十九機（內不確實十七機）を擊墜せり、我方未歸還五機

（二）一月三十日には午前二回に亙り來襲せる敵機約百九十機中六十三機（內不確實十九機）を擊墜せり、我方未歸還一機

（三）一月三十一日には午前來襲せる敵機約百八十機中十四機（內不確實四機）を擊墜せり、我方未歸還二機

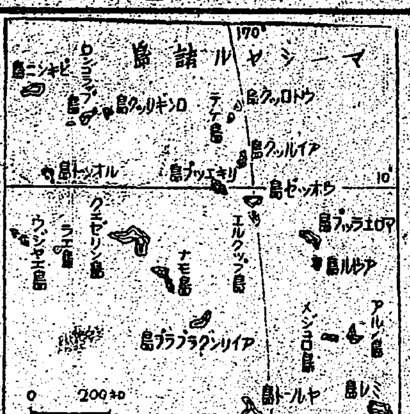

我が鐵壁陣營は不動

一億の總力發揮の秋

最後の勝利は增產

爪哇中央參議院 答申案を決議

又も米に罷業勃發

今度はシボレー工場

赤軍攻擊悉く擊退

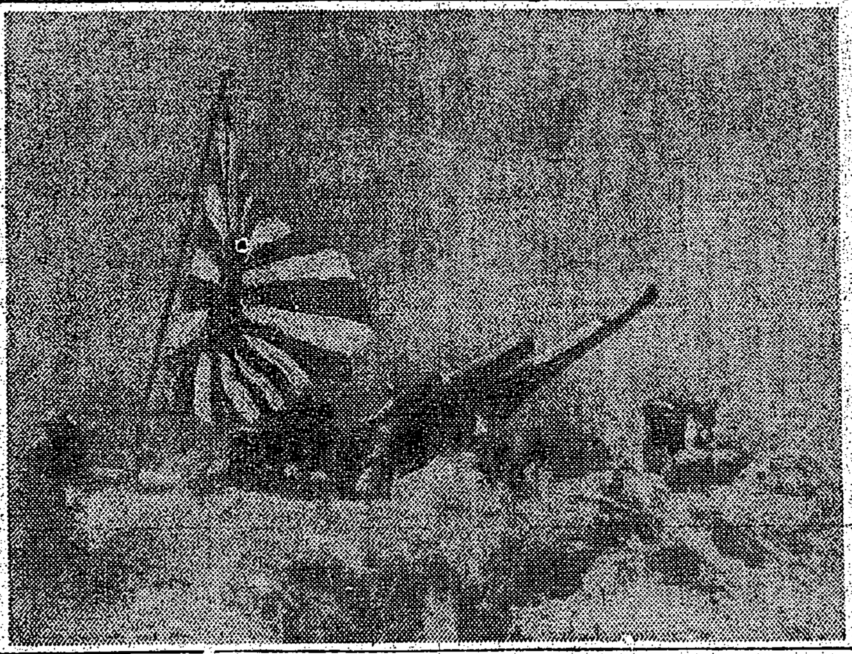

軍艦旗の下對空防備全し

南伊戰線 獨猛反擊に轉ず

敵軍を包圍 南伊で激戰

赤機八十七を獨軍擊墜

米の損害二萬三千

伊戰線も例の小出發表

赤軍戰車廿二臺を擊破す

波蘭枚の虐殺事件

ローマ戰火の巷と化すも法王は留る

英巡コロンボ寄港

法王離宮に直擊彈

獨、英本土空襲を應酬

滑空訓練を增强

航空陣の强化は刮目

南方基地の使命萬全

齋藤長官議會で答辯

電力を六段制限

渴水期を迎へ協力要望

樞軸四ケ國とも亞政府斷交

スペイン中立堅持

一切の壓迫絕對拒否

シュコラで激戰

モントゴメリーの豪語

リトヴィア國境警備を强化

英空軍獨水域に水雷を敷設

凡てを戰力增强へ

糖業界の決戰、武智社長談

傀儡政權加擔の外交官免職

鄕軍北部分會 紀元の佳節に勅諭奉讀式

飛行場獻納へ 六圓づつ醵出

在支米空軍の改組

駐印米軍輸送力を强化

ソ聯紙新政策謳歌

東西時事

愉むべき逆宣傳

人事

臺灣學徒兵 見學記
會津城下に錬ふ
寒さは温情で暖む
慈愛に滿ちた教育

【若松にて佐藤本社特派員發】ここ會津の天地は一面の雪に埋めつくされ［illegible］○○部隊の營庭に［illegible］

「臺灣出身學徒兵の訓練を見學に參りました」［illegible］

燦として輝く［illegible］

「暫らくお待ち下さい、部隊長殿がお目にかゝるさうですから」と言はれる。［illegible］

［illegible］

「臺灣學徒兵について御話しを」と言へば［illegible］

滿身これ膽と言つた感じのする人で、［illegible］

「入營の日、日の丸を肩にかけた臺灣學徒兵の［illegible］

「臺灣學徒兵の素質は、必ず實施させて［illegible］

ときつばりと言つた。部隊副官からは［illegible］

兄が弟を敎へ［illegible］

ドツと喊聲が擧がる。［illegible］

白虎健兒として［illegible］

二枚多く給與

［illegible］

臺灣の期待双肩に…
烈々の決意語る學兵達

「入營して一番愉快に思つたことは」［illegible］

［illegible］

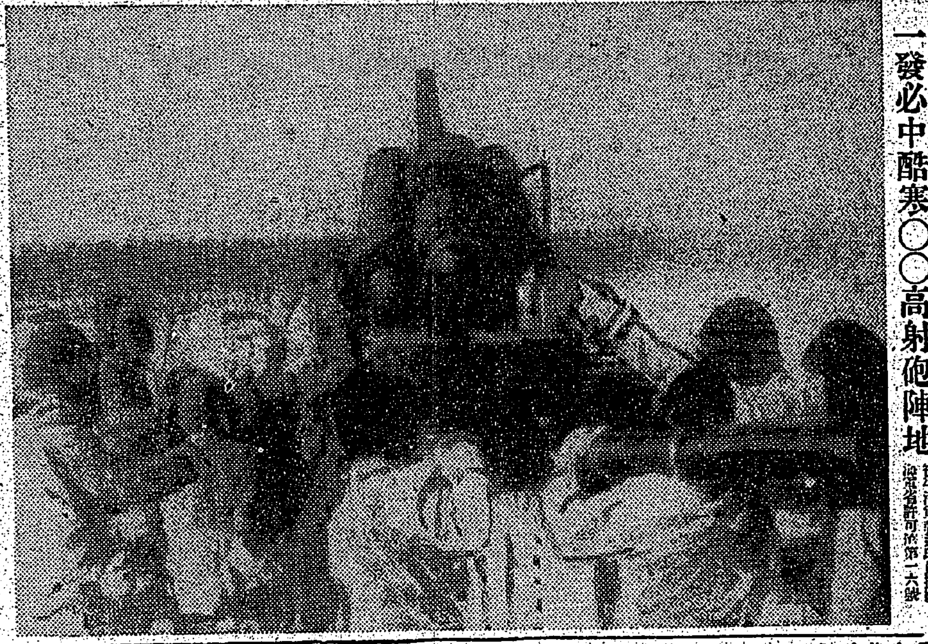

一發必中酷寒○○高射砲陣地（［illegible］）

一途に"兵"を希ふ
臨終の瞳に無言の意思
少國民哀話　斯くて日本は強いのだ

この程臺北州［illegible］國民學校五年生［illegible］の名前で同校長［illegible］氏より小包爲替金二十圓を送付［illegible］

一月の二十九日、［illegible］

朝露［illegible］

兵隊として［illegible］

大空に［illegible］

寄白［illegible］

涙が［illegible］

死の床に［illegible］

野砲［illegible］

幼い［illegible］

臺北市奉壯 曉天動員、入團式
『交通秩序協力運動展開』

臺北市曉天［illegible］

一、運動目標［illegible］

二、運動方法

1、［illegible］

2、［illegible］

イ、［illegible］

ロ、［illegible］

ハ、［illegible］

「飛行場獻納資金」
八甲町區會から千八百圓

臺北市八甲町區會では［illegible］

國民學校兒童獻金［illegible］

乳幼兒のミルク "購買證明"に警告

【基隆電話】［illegible］

農業勤勞へ女子動員
新竹州・勤勞動員要領を決定

【新竹】新竹州では［illegible］

一、［illegible］

［illegible］

ニューギニア奥地踏査行
パプア族の奇習
皆川陸軍報道班員

部隊長と語る

［illegible］

結婚の奇習

［illegible］

彼等の宗教

［illegible］

跋扈する華僑

［illegible］

"われ先に"は止めませう
混雜防止に市自動車課が一工夫

［illegible］

嚴正配給等の座談會

【社子】［illegible］

救護外科處置講習

【苗栗】［illegible］

留學ジャワ警察官 修業證書授與式

［illegible］

精神異狀者擧らる

［illegible］

内地便り

眞實硅石層發見【［illegible］】［illegible］

日本一の多收穫【［illegible］】［illegible］

南方活躍する潜水夫【［illegible］】［illegible］

メタンガスを活用【宮崎發】［illegible］

長崎港の修築【長崎發】［illegible］

白濱の砂、增産に一役【大阪發】［illegible］

山間僻地の遺家族を慰問

［illegible］

上瀧檢察官長 屏東初巡視

【屏東電話】［illegible］

少年飛行兵身體檢査

【臺中電話】［illegible］

傑水軍 (71)
村松梢風 作　中一彌 畫

港の花（一）

ちよろ船の遊女は、見てゐる間に、面白いやうな速さで船の上へ登れて行く。［illegible］

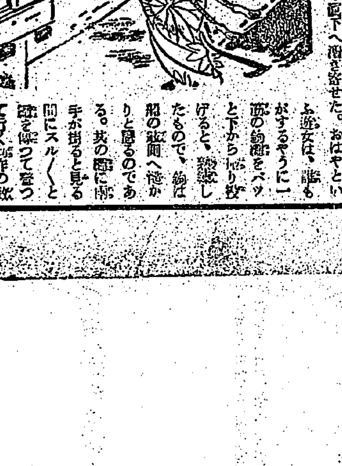

［illegible］

アリラマ（新ゲンテ）
［illegible］
發賣元　大阪市東區平野町二丁目　白井松新藥部